CHENG YU TUNG EAST ASIAN LIBRARY
University of Toronto Library
130 St. George Street
5th Floor
Toronto, Ontario, Canada M5S 1A5

OCT 18 2012

RICHARD CHARLES LEE
CANADA HONG KONG LIBRARY
University of Toronto Libraries
130 St. George Street
8th Floor

誠報名參加本報主辦
"義工，讓世界更美好"活動！
一個讓您展示才華和愛心的機會
活動網頁：http://fcsontario.org/volunteer
活動臉書：facebook.com/WorldVolunteers

世界日報
www.worldjournal.com ePaper.worldjournal.com 售50¢ PER COPY(含HST)
12761
0 94922 55492 5

世界日報 每份只售 50¢

中華民國一〇一年/2012年9月27日 星期四 WORLD JOURNAL THURSDAY, SEPTEMBER 27, 2012 農曆壬辰年八月十二日

出版者：世界日報社 地址：7755 Warden Avenue Unit 9 Markham, ON Canada L3R ON3 業務部：(416)778-0888 FAX:(416)778-1037 編輯部：(416)778-0889 FAX:(416)778-4899 訂報專線：(416)778-0888 Ext.247 ALL RIGHTS RESERVED

趙巍案拖十年 兇嫌判無期

李佳明終判有罪 趙母含淚聲明：惡人無論如何都會被懲罰 李家稱會上訴

記者宋冠華
溫哥華報導

延宕十年的中國女留學生趙巍命案，終於有了結果。北京第一中級人民法院27日宣判，涉嫌殺害趙巍的李佳明（原名李昂）故意殺人罪名成立，判無期徒刑。趙巍家人表示終於稍有寬慰，李的家屬則稱會上訴。

趙巍母親楊寶英雙眼含著淚光，於法庭外宣讀一份聲明。她說，作惡之人無論如何都會被懲罰，本就相信李佳明會因其所為付出代價，判決結果稍帶給她安慰，但無論如何，女兒是回不來了。她感謝加國媒體和政界，以及中國政府的協助。

趙巍的表姊李軍軍接受本報記者越洋電話採訪時激動地說，判刑結果對趙家而言稍有寬慰，她們認為李佳明本應槍斃，但在現在情況下，無期徒刑應該已是最嚴重的刑罰；雖然一度擔憂李佳明會被輕判，但她堅信中國司法的公正性。

加國大使館派員在場旁聽，未發表任何意見。

由中國來加就讀高貴林學院、時年21歲的趙巍，是在2002年10月9日晚失蹤，當時向警方報案的是同居男友李佳明。警方於10月17日才公布趙巍失蹤的消息，20日在米臣市（Mission）發現一具女屍，23日證實為趙巍。

在趙巍失蹤期間，李佳明成為本地媒體熱門採訪對象，他在鏡頭前不時流淚，或是看著女友的照片若有所思，顯得傷心欲絕。啟人疑竇的是，李佳明在警方確認死者是趙巍的當天就搭機回到中國。結果同年12月案情急轉直下，與李佳明同住的表弟張瀚被警方指是趙巍案的幫兇，罪名是協助或窩藏罪犯的共犯。

但是直到2003年5月，李佳明才被控二級謀殺罪名，皇家騎警遭轟辦案不力，讓主嫌離境，李佳明則被嘲諷為「最佳男主角」。之後發生的牟鐘鳴殺妻案和湯遠熙殺母案，不論棄屍手法或是在媒體前的表現，都被拿來與李佳明相提並論。

趙巍案後因為加中兩國間無司法引渡協議而陷入泥淖，雙方都繞著李佳明「要不要判死刑」打轉，一卡就是五年，期間雖然法庭資料顯示趙巍是被勒死，但張瀚被無罪釋放。直到2008年10月趙巍父母趙子生、楊寶英及表姊李軍軍來加伸冤，情況才有轉變，首先是皇家騎警和中國警方互派警員提供和了解案情；2009年夏季李佳明和張瀚在中國雙雙落網；同時傳出加國政府已與中方達成協議，確定李佳明在中國受審且不會處死。

2011年9月終於在北京第一中級人民法院開庭審理，期間李家人面對媒體態度相當強硬，並傳在庭內與趙家人對罵，李佳明也堅不認罪。此外，曾傳出2009年李佳明已對中國警方承認犯行，但強調是在玩枕頭仗時不小心把趙巍悶死，此一說法明顯與驗屍的勒殺有出入，但李家人稱李佳明遭到刑求。

2011年的審訊僅兩天後就突然停止，之後再度陷入停頓，有人懷疑是李佳明家族背景硬，影響審判所致。27日案件總算有了結果，但李佳明的家人向英文環球郵報記者表示會上訴到底，並稱若家中有勢力影響司法，李佳明早就放出來了。

李佳明（左圖右）涉嫌殺害同居女友趙巍（右圖）；上圖為趙巍的父母和表姊，2008年來加伸冤後案件出現突破性進展。（本報資料照片）

加駐中大使 趙普將接棒

編譯組
渥太華26日電

外交部長白爵德26日在國會宣布，聯邦政府正式任命趙普（Guy Saint-Jacques，見上圖，加通社）為下任駐中國大使，接替即將任滿歸國的現任駐中國大使馬大維。

最近職位為加拿大政府氣候變化大使暨首席談判代表的趙普，能說國語，1977年進入外交部服務，先後在加拿大駐中國、美國、英國、墨西哥及剛果的外交機構任職。曾駐香港一次、駐北京兩次，擔任過加拿大駐中國大使館副大使，因此頗熟悉中國事務。

26日在外長白爵德陪同下，趙普在渥太華國會大廈內與媒體見面時表示，期待與中方進行密切和坦率的對話，尤其將努力推動加拿大公司進入中國市場，以減少現存的加拿大對中國貿易逆差。

內外形勢緊迫 傳18大提前開

大陸新聞組
北京26日電

出訪西亞的中共中央政治局常委周永康25日回到北京後，目前中共中央24名政治局委員已無外訪活動，都留守國內。消息人士表示，中共高層將於28日在北京召開中央政治局會議，最後確定中共17屆七中全會舉行的日期、中共18大提前舉行的日期，並審議通過對前重慶市委書記薄熙來的處理。18大很可能提前到10月9日開幕，會期一周。

「明鏡新聞網」引述消息人士說，政治局會議如果順利達成共識，當晚央視的新聞聯播節目將立即公布中共17屆七中全會和中共18大的會期；否則就會推遲到29日晚公布。報導指出，「儲君」習近平已全面接管最高權力，主持17屆七中全會和18大的籌備。

報導說，根據中共高層「十一」前後的行程安排，9月30日，國務院總理溫家寶將在北京人民大會堂舉行中共63周年國慶招待會；10月1日，中共主要領導人將集體參加北京民眾的國慶遊園活動。10月2日，17屆七中全會可望在北京舉行，會期三天。

但如果本周末政治局會議仍有較大分歧，17屆七中全會則將改在10月中旬召開。不過，根據目前情況看，10月2日召開的可能性最大。

報導說，在本周末的政治局會議上審議確認後，17屆七中全會將通過對薄熙來「雙開」(開除黨籍、開除公職)的決定。

海外「博訊網」26日引述中國電子商務教父級人物老榕在微博爆料說，中共已內部通報，薄熙來案10月15日前公布，薄熙來除了會被「雙開」外，還將送交司法審判，刑期不低於20年，判刑應在18大後、明年「兩會」前。

外界一直盛傳，中共18大會期定為10月18日。但「明鏡」引述消息人士說，由於最近出現多種狀況，18大很有可能提前到10月9日開幕，會期仍為一周。

此外，香港半官方的「大公報」26日根據中國交通報訊息來推測，18大將在中國「十一」國慶假期後不久召開。而中國今年的「十一」假期從9月30日到10月7日。

據報導，提前舉行的原因是因為各方面的干擾因素越來越多。首先是黨內各種政治勢力蠢蠢欲動，多方施加壓力，試圖改變既定人事安排，高層人士擔心日久生變。其次是國際因素。目前正在急劇發酵升溫的釣魚台事件，很可能成為中國外交衝突的引爆點，局勢緊張複雜，隨時可能失控，爆發嚴重危機。一旦出現局部武力摩擦甚至戰爭，對中共18大將構成重大衝擊。第三，中共18大的權力分配遲遲不能定案，導致全國的黨、政、軍系統很長時間以來，基本處於停滯半停滯、癱瘓半癱瘓狀況，很多官員反映，如果再不開會，許多經濟決策都會延誤。

相關新聞見A2

第三屆
味全 wei-chuan
春福 紅包設計比賽
味全 美國味全食品公司 世界日報 讀者服務部 主辦

味全好滋味 迎春納福 幸福全到位
預祝2013 財源滾滾 事事吉祥

參加辦法：
歡迎美國(限本土)、加拿大地區喜愛設計者參賽
1.【紅包袋】作品，歡迎發揮創意，但須以「春」或「福」為設計主題。
2.【紅包袋】設計，須提供「正面」與「背面」兩面構樣。
3.【紅包袋】大小，每面構樣大小規格限7吋(寬) x 14吋(高)。
4.【紅包袋】構樣，至少有一面，需含有味全商標 味全。
5.【紅包袋】郵寄，須附上參賽者姓名、地址、電話及參加組別。
6.【紅包袋】版權，版權使用歸屬美國味全食品公司及世界日報。
比賽組別：
1. 公開組：18歲以上皆可
2. 青少年組：18歲或以下、12歲以上
3. 兒童組：12歲或以下
收件日期：
即日起至2012年10月26日止
收件地點：
美國地區、加拿大地區分別收件
1. 美國地區：紐約 世界日報讀者服務部
141-07 20 Ave., Whitestone, NY 11357
2. 加拿大地區：多倫多 世界日報市場推廣部
7755 Warden Avenue, Unit 9, Markham ON L3R ON3

優勝獎勵：
各組選第一、二、三名各一名，佳作5名；
另各區特別獎(計分7區)各1名。
1. 第一名(1名)：獎金US$ 400元，味全產品
2. 第二名(1名)：獎金US$ 300元，味全產品
3. 第三名(1名)：獎金US$ 200元，味全產品
4. 佳　作(5名)：獎金US$ 50元，味全產品
5. 各區特別獎(1名)：獎金US$ 50元，味全產品
●美國地區：大紐約區(含康州)、紐澤西區(含賓州)、波士頓區、華盛頓D.C.區、芝加哥區、美東南區
●加拿大：多倫多(含滿地可)
頒獎日期：
2012年12月8日(週六)
頒獎地點：
法拉盛購物中心 Flushing Mall
133-31 39th Ave., Flushing NY 11354
詳情請洽：
美國地區：718-746-8889 ext. 6361 紐約～世界日報讀者服務部
加拿大地區：416-778-0888 ext.248 多倫多～世界日報市場推廣部

加拿大代理
莊記食品公司 Tel: 905-415-2812
110 Denison Street Unit 5, Markham, ON L3R 1B6
金龍食品公司 Tel: 514-821-8213
4200 Matte #E, Brossard, QC J4W 2Z2

2012年9月26日

649	02	09	10	13	21	29	37
ENCORE	9434820						
49	01	23	31	35	43	48	05

多倫多天氣

今天	今晚	明天	後天
晴天	多雲	多雲	多雲
6~16℃	12℃	6~17℃	8~18℃

昨日股匯市

台股 ↑	14.17	7683.80
多指 ↓	24.32	12,232.86
道指 ↓	44.04	13,413.51
標普 ↓	8.27	1,433.32
那指 ↓	24.03	3,093.70

加元	
美元	1.0150
台幣	29.8954
港幣	7.8786
人民幣	6.4020

荷包好傷！豬肉價格料明年大漲

飼養成本水漲船高 農民不堪負荷申請破產 造成供應量短缺 農業部長：探討援助計畫

加通社

渥太華26日電

加拿大豬肉委員會（The Canadian Pork Council）26日警告，民眾應做好準備迎接明年的豬肉價格上漲。該委員會表示，儘管商店可能不會出現培根和豬肉斷貨現象，但由於豬肉供應量有限，在4至6個月後豬肉價格將會大幅增長。

英國國家養豬協會（National Pig Association）近日也表示，預測明年世界範圍內將出現培根和豬肉短缺。該養豬協會表示，由於全球出現天氣乾旱，農作物歉收導致豬飼料價格顯著增長，造成農民養豬成本也水漲船高，而目前的豬肉零售價格卻沒有及時跟進，因此世界範圍內很多農民正在紛紛賣掉豬仔。

加拿大一些養豬農民在近幾個星期曾申請破產，加拿大豬肉委員會表示，如果養豬農民面臨的困境得不到緩解，相信還將有更多此類現象發生。該委員會總管賴斯（Martin Rice）表示，飼養一頭豬的成本大約為180元，而現在豬肉的市場價值約為150元，這無疑導致整個養豬業都面臨收不回成本的窘境。

聯邦農業部長李熙傑（Gerry Ritz）表示，目前正要求部門官員根據當前形勢，探討所有可能的援助計畫。

加拿大豬肉委員會26日表示，豬肉價格價格將大幅增長。（加通社）

美國政府近日已宣布一個豬肉購買計畫（a pork-buying program），旨在幫助養豬農民度過難關。此外，中國政府也正在冷凍儲存豬肉，以緩衝對明年可能出現的豬肉短缺，肉價上漲的現象。

聯邦衛生部長阿布魯佳葛在國會大廈內公布這項新禁令。（加通社）

甲苯丙醇列禁藥

編譯組

渥太華26日電

聯邦政府26日宣布，將俗稱「浴鹽」（bath salts）的甲苯丙醇（MDPV）列為禁藥。這項禁令實際上就是令甲苯丙醇被視為與古柯鹼、海洛英一樣的毒品。

聯邦衛生部長阿布魯佳葛指出，根據這項新規則，擁有、買賣、進口、出口甲苯丙醇，均屬非法。可是，如果得到有關部門批准，甲苯丙醇可被用於合法的研究。

甲苯丙醇是一種迷幻藥，類似安非他命（amphetamine）的作用，1960年代便出現，近年開始大行其道，最初在已在美國和英國流行，現在更已悄悄進入加拿大，而且因為這種藥物可方便買到、又比較便宜，更令衛生和司法機構感到憂慮。

醫學專家說，服食MDPV可導致心率加快，血壓升高，和失眠、肌肉顫抖、牙關緊咬、眼球震顫、盜汗、寒顫等症狀，有時甚至讓人發狂和想自殺，但癮君子們追求的則是由MDPV造成的妄想、幻覺。

加拿大汽車工會與克萊斯勒簽約

編譯組

多倫多26日電

加拿大汽車工人工會（Canadian Auto Workers union）26日晚終於與克萊斯勒汽車公司（Chrysler）簽署集體合約草約，該工會至此與美國三大汽車公司全部達成協議。

汽車工人工會主席李文羅說，與克萊斯勒公司達成的協議和之前與通用（General Motors）、福特（Ford）類似。

該工會已在本月17日、20日分別與福特、通用公司達成協議。

美國三大汽車公司在加拿大的雇員人數分別為：通用汽車公司8194人，克萊斯勒汽車公司8049人，福特汽車公司4534人。

保守黨國會議員伍德沃斯提出 哈珀也投反對票

未出生胎兒人權案 國會否決

加通社

渥太華26日電

安省保守黨國會議員伍德沃斯（Stephen Woodworth）早些時候提出的重新界定人類的定義，給予未出世的胎兒基本人權的312號私人動議案（Motion 312），26日在眾議院投票中被否決，本次投票結果為203票反對，91票支持，總理哈珀也投了反對票。

不過仍有10名聯邦內閣部長對該動議案投了贊同票，聯邦婦女部長安布絲（Rona Ambrose）便是其中一位。

總理哈珀曾在今年春天時便表示，伍德沃斯的這個動議案將「不會那麼幸運」，個人持反對態度。哈珀還表示，聯邦保守黨選舉綱領中也曾承諾將不對墮胎問題重新展開公開辯論。

儘管這項私人動議案並未通過，不過伍德沃斯表示，希望支持者繼續給國會施壓。

伍德沃斯在今年4月的演說中表示，該動議是想改變目前加拿大刑法中認定胎兒生命始於出生的「不實」（dishonest）定義。

聯邦保守黨國會議員伍德沃斯提出的限制墮胎的私人動議案，26日在眾議院未通過。（加通社）

滿地可「明星級」國會議員動向 吸引大批媒體

小杜魯道未宣布參選自由黨領袖

加通社

渥太華26日電

小杜魯道的群眾魅力在26日再度展現，由於有傳聞指他將宣布參選自由黨領袖，馬上吸引媒體蜂擁至國會山莊，深怕漏了這則消息。

在一向乏人問津的自由黨國會辦公室外面、26日圍滿媒體記者，當每星期舉行的黨團例會結束後，大批攝影機和麥克風搶上前去，全部瞄準正從會議室走出來的小杜魯道，充份顯示這名40歲滿地可選區國會議員、一直是媒體關注的焦點。

不過小杜魯道雖然面對媒體這麼大的陣仗，但依舊未提供外界想要獲知的答案，他僅臉帶微笑、靦腆的表示，謝謝大家關心，他其實相當高興有這麼多人對自由黨的未來如此有興趣，但他現在沒有任何進一步消息可對外透露，但他保證今後一旦有甚麼決定，絕對會立即對外界宣布。

小杜魯道未宣布參選自由黨領袖，卻吸引大批媒體蜂擁至國會山莊。（加通社）

移民論壇被踢爆 充斥種族言論

加通社

渥太華26日電

聯邦保守黨從一個叫做加拿大移民論壇（Canadian Immigration Forum）組織中找出兩名證人，然而該組織的網站中存在令每個加拿大人厭惡的種族言論內容。這兩名證人分別是Madi 和 Julien Lussier。

聯邦新民主黨及自由黨國會議員表示，該網站的內容令人震驚。其中有一部分叫做「中國化」（Chinafication）和「阿拉伯化」（Arabization），另外還包括一個採訪白人至少種族主義者福若蒙（Paul Fromm）的視頻。

聯邦保守黨要求該論壇就此事作出解釋，稍後這兩名證人也被告知不必再出庭作證。

聯邦國會議員梁中心表示，當初推薦這兩人的機構僅告訴他，這兩人均是律師，自己並沒有意識到其所在組織網站上的內容。梁中心批評說，該網站的言論令人髮指，令全體加拿大人反感。如果這兩名證人會出現，將告訴他們，其網站上的內容是不能容忍的。

此外，梁中心還表示，將對該組織的背景做進一步調查。

慢性病患不開車 有效減少車禍

加通社

多倫多26日電

一份於26日公布的研究報告指出，醫生對病人提出警告，說明其健康狀況已潛藏駕車肇事危險，將有效減少重大車禍的發生機率。

臨床診斷科學中心的資深研究專家瑞德梅爾表示，他們發現醫生的警告，可讓一名病人發生嚴重車禍的機率降低40%至50%，而且幅度這麼明顯的影響性，其深度和廣度還會維持的極久，甚至比醫院改善外傷急救能力以拯救生命的效果還要高出約兩倍。

在道路車禍之中，有三分之一是由罹患慢性病，諸如癡呆、中風、酗酒、癲癇或糖尿病的病人所造成，安省醫生從1968年起，即依法被要求提報不適合繼續駕車的病人，但上述研究報告顯示，醫生提報人數遠比安省人口中罹患癡呆、酗酒和糖尿病的比率低得多，從2006年開始，醫生可收費36.25元，為病人評估是否適合繼續駕駛，並向安省交通廳提報。

瑞德梅爾表示，他的小組針對醫生警告產生的效果、對嚴重車禍發生機率有何影響展開研究，首先他們蒐集安省從2006年4月份至2010年3月份、曾由醫生提出不適合駕駛警告的超過10萬名病人醫療紀錄，然後分析每名病人在收到醫生警告的前四年和之後，曾經發生車禍需要急救的傷勢狀況，經過整理發現這些病人涉及超過1700宗嚴重車禍。

研究報告同時指出，在收到醫生警告的12個月之內，病人發生嚴重車禍的機率下降45%。

嘉楓清潔公司
大多市416-618-3882（通國、粵、客語）
・地氈清潔：以貨車柴油引擎為動力來源之最新、全能、自動、特大高級超強蒸氣機，配合最好環保強力消毒藥水，高溫高壓清潔去污、除臭、殺菌、速乾、並清潔各種工商業地氈。
・清潔冷暖氣系統：首家採用全新10吋口徑六萬CFM最強力吸塵機車，配以紅外線監察，蛇型追蹤，清潔效果特佳，節省能源。
・包基本接駁及16氣口大特價$99
・暖氣機維修，並清理住家火爐，免費估價。
・七天24小時緊急吸水，高溫高壓清洗地庫。
・另設吉屋入伙前及定期家居清潔服務。
25週年 大特價

挺好裝修有限公司
TIMHOU RENOVATION INC.
想要好，找挺好
專業住宅．商業裝修
各種大小工程維修
647.298.3999 *NEE
安省註冊，售後免費維修，保養服務

中天園藝
647-885-0685

要裝修？就找→風行裝修
住宅商舖 土劚裝修 浴室廚房 水電安裝
樓梯地板 瓷磚理石 大小工程 質量保證
免費估價
網址:www.gqqq.net 電話:(647)203-3666 鄒先生

YeeWoo 怡和園藝
Landscaping & General Contractors Inc.
※園藝設計 ※車路鋪磚
※木臺圍欄 ※噴泉水景
※鋪換草皮 ※翻新打腊
臺階花圃免費估價 安省註冊二百萬保險
416-768-5257 / 416-516-8598
Email : yeewoolandscaping@gmail.com

約郡高中教師 聲援罷工

94%中學教師投票支持 小學老師下月4日表決

【多倫多訊】約克郡高中教師也開始加入聲援，以行動支持聲勢日益高漲的安省教師罷工浪潮。約克的安省中學教師聯盟談判小組教師，25日晚間進行罷工投票，結果有94%的成員傾向罷工。

安省中學教師聯盟第16區工會主席艾任蘭（Colleen Ireland）指出，工會成員此舉已形同向政府傳遞一項十分強烈的訊息。

在此同時，約克郡4800所學校的小學教師，也已定於10月4日依法進行罷工的投票表決。

約克的安省小學教師聯盟主席葛來格（David Clegg）表示，全省的談判小組已陸續記錄投票結果，以支持該項教師的罷工投票行動。

學校教師與公立學校教育局之間的工作合約，至2012年的8月31日便已過期。由於安省政府日前通過立法，並將該法適用於安省公立學校教師，以便准許安省政府教育廳有權禁止防制教師罷工，但是教師工會仍然依據安省勞工關係法（the Ontario Labour Relations Act）准許罷工投票。

艾任蘭表示，教師們只是遵循既有步驟進行，她理解政府也要做政府必須做的事，而該項罷工投票是擴大抗爭的一部分，以抗議省府凍薪做法。

其間某些教師也因展開抗議而從教師負責的活動中撤離，這使得約克郡學校某些與家長座談的課程之夜、運動球隊，以及課外活動社團等被取消。

艾任蘭表示，工會成員正等待安省工會領袖的指示，約克郡教師工會與安省其他工會相同，與各地方公立學校教育局均維持良好的關係，她說，該次立法迫使教師們反其道而行，但其實他們並不想展開罷工抗議。

在此同時，學生們則計畫於29日發起安省學生齊聚省府的集會，他們依照網站上的傳單指示，要「站出來支持安省的教師」。

約克郡高中教師也開始加入聲援，以行動支持聲勢日益高漲的安省教師罷工浪潮。

（本報資料照片）

安省公務員凍薪 鄧肯：恐遭否決

加通社

多倫多26日電

儘管安省自由黨政府表示，對於推出的強制凍結安省近50萬名公務員薪資法案，能夠經受住法庭挑戰充滿信心，但安省財政廳長鄧肯26日表示，該法案面臨很大風險，有可能遭否決推翻。

鄧肯26日表示，毫無疑問，這個法案存在憲法方面的風險。法案細節將在法庭接受考驗，不過相信會有辦法通過。

與安省自由黨本月早期推出的強制安省教師接受凍薪法案相似，該法案也將計畫凍結安省公務員薪資和福利長達兩年，工會領袖給予了強烈譴責。

鄧肯表示，新法案將對安省公務員，包括在醫院、學院、水電公司、家庭長期護理或安省長期護理部門雇員的薪資進行凍結，並且保留他們的罷工權利。

不過，該法案還顯示，如果勞資雙方談判不能達成一致時，將賦予鄧肯強制頒發合約的權力。

安省勞工聯盟（Ontario Federation of Labour）主席瑞安（Sid Ryan）表示，這無異於強制簽署一份集體協議，而工會僅可以對此進行10分鐘罷工。安省公務員工會（Ontario Public Service Employees Union）也表示，加拿大民眾將不會容忍工人權利受到侵害。

強制凍結公務員法案中規定，市級政府中的警察、消防員、急救員、公共交通運輸部門雇員將被豁免，薪資不受到影響。

安省保守黨批評安省自由黨該法案不夠徹底，保守黨表示，應凍結所有公共部門雇員的薪資並指責安省面臨的巨額赤字，安省自由黨應負全責。

安省新民主黨預測該法案將遭到加拿大最高法院否決，並警告稱，該法案將會浪費納稅人更多的金錢。新民主黨領袖賀華絲表示，該法案將給各行各業帶來動盪，並直接影響安省家庭日常所接收的服務。

卡倫(右二)、薛家平(左)參加植樹活動。　（記者翁曉青/攝影）

萬錦慶樹林日 薛家平領軍種樹

記者翁曉青

多倫多報導

很多人提起移民加拿大的初衷，良好的自然環境是其中一項原因。26日是全國樹林日(National Tree Day)，全國各地舉行了上百項慶祝活動，對為環境帶來巨大益處的樹木表達感激，並鼓勵人們更多地植樹、護林、優化環境。

全國樹林日是由一項私人動議發起，定於每年全國樹林周(National Forest Week)的星期三，旨在讓人們在享受成蔭的綠樹、潔淨的空氣之時，對樹木心存感激。

萬錦市昨日也舉行了樹林日慶祝活動，市長薛家平率領一眾市議員以及市政廳隔壁Unionville中學的老師學生代表，為一株糖楓樹培土。

綠色組織「生命之樹」(Trees for Life)的創辦人卡倫(Mark Cullen)表示，超過80%的加拿大人生活在城鎮，在日常生活中，人們將交通狀況、居住環境、收入水準、生活質量等視為大事，卻忽視了有助於提升這一切的城市綠樹，理所當然地享受著樹木帶來的福祉。他表示樹木的好處數不勝數，有益於自然環境、淨化空氣、減少能源消耗就不必多說，人們都能列舉出很多條。樹木還能夠提升人們的健康水平，同時對改善交通有幫助，駕車行駛在林蔭道上，司機的心情會更平靜，減低引發交通意外的機率。

薛家平表示，他於2006年市長就職典禮上承諾，要將萬錦市建成更加綠色宜居的城市，在未來四年種植的樹木要超過過去10年的總和，增加私人和公共物業的綠樹覆蓋率。

為此萬錦市實施了為明天植樹(The Trees for Tomorrow)的項目，目標是到2010年平均每年新增植樹7500株。在社區機構、市府、非牟利組織及居民的努力下，超額完成了目標，相當於平均每年新植1萬3000株樹。

薛家平表示，萬錦市的下一個目標，是在2011-2014年間，新增植樹9萬株，達到可持續性管理、保護和開發森林，造福當代和未來。為此希望每一位民眾參與，增強綠化意識，每家每戶從自家的後院開始行動。

卡倫昨日對萬錦市的綠化目標提出了新的要求，他希望市長將新增植樹的目標提高一倍。並希望出席儀式的中學生代表，向同輩宣傳環保意識，投身綠化。這樣他們將來就可以自豪地為子孫留下一片綠蔭。

安省保守黨 促工會開支透明化

記者喬森林

多倫多報導

安省保守黨黨魁胡達克與副黨魁艾略特26日在省議會與中文媒體舉行圓桌會議，提出改革安省勞工法的新計畫。

胡達克在圓桌會議中向華人社區介紹保守黨於今年夏天推出的第二份振興經濟白皮書「通向繁榮之路：靈活的勞工市場」。胡達克指出，根據安省移民服務機構委員會提出的一份研究報告顯示，超過六成的新移民表示找到一份工作是移民安居過程中所面臨的最大挑戰，要振興安省經濟、創造更多工作機會，就必須作出變革，安省需要全面的振興經濟計畫，扭轉財政赤字，創造更多高收入工作。

保守黨第二份白皮書主要是針對勞工法方面的變革，胡達克指出，安省的勞工法已經非常陳舊，當今世界已經發生天翻地覆變化，這些陳舊的法律已經不適應現在的形勢，需要作出大膽的變革。

胡達克稱，改革計畫建議在四個重要方面採取行動，第一是改變勞工法規定，允許工人可以自己決定是否加入工會或者是否繼續留在工會之內；第二是要求工會的開支透明化，向工會成員公布工會的開支內容；第三是政府工程招標方面改革，向私營企業更多開放；第四是對勞工安全保險局（WSIB）等部門作出改革，讓工人可以選擇私營保險公司。

胡達克表示，保守黨現在公布改革安省勞工法的建議，希望廣泛聽取並徵求民眾意見，然後再加以改進。

有關安省保守黨勞工法改革新計畫詳情可瀏覽網站：www.ontariopc.com/paths-to-prosperity/flexible-labour-markets/。

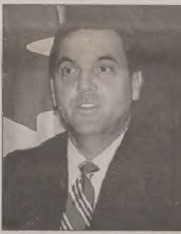

安省保守黨黨魁胡達克26日在省議會與中文媒體舉行圓桌會議，提出改革安省勞工法的新計畫。

（記者喬森林/攝影）

烏龍一場

沒去渥太華 卻被開停車罰單…

加通社

多倫多26日電

21歲的安省米爾頓居民葛德爾（Emma Gardner）上周意外收到一張由渥太華寄來的停車罰單。罰單顯示，她在8月21日當日未經授權在渥太華一處私人停車場停車，罰款75元。

葛德爾表示，這是自己開車以來收到的第一張罰單，但這顯然是弄錯了。因為8月21日當日，她正在米爾頓一戶人家做了一天的保母，根本沒去過渥太華。

葛德爾之後致電渥太華市政府，市府雇員迅即意識到這是個誤會並取消罰單。儘管錯誤及時更正，但葛德爾表示，這件事讓人感覺開罰單時只是隨意寫一個牌照號碼。

渥太華戰略措施項目辦公室雇員何提格（Christine Hartig）表示，當手寫罰單在省法院追蹤系統掃描時，很可能發生「閱讀錯誤」，牌照上其中一個數字有可能被看錯，因此才發生這種事件。不過，何提格表示，這種事情發生的概率非常小。安省交通廳工作人員幫葛德爾查看後發現，這本是給一輛Chrysler汽車開的罰單，而葛德爾駕駛的汽車是Ford，並且牌照的過期日期也不一樣。

七折七折七折七折七折
RELIABLE RESTAURANT SUPPLIES CO. LTS.
百利寶餐館用具有限公司
3477 KENNEDY RD. UNIT 2, SCARB. ONT. M1V 3Z7
TEL:(416)297-9612 1-800-910-9612
www.reliablesupplies.com
Email: reliable-rest-supply@rogers.com
爐頭雪櫃、缸瓦瓷器、不銹鋼具、貨架餐車
燒臘用具、塑膠用品、玻璃器皿、餐具檯凳
鋼刀利剪、枯板蒸籠、工衣圍裙、清潔用品
酒吧用品、餐匙刀叉、水喉配件、廚房設備
電器用具、英法霓虹OPEN燈箱、大量二手廚具
所有貨品直接入口
全部七折
傾銷大特價 廠家貨品
Steeles Ave. E. Pacific Mall 7天營業 Kennedy 401

KITCHENWARE OUTLET
廚具城
Tel: 416-335-7689 Fax: 416-335-7773
mncgroup-kw-outlet@hotmail.com
3111 Kennedy Road (Kennedy / McNicoll), Scarb., On M1V 4Y1

專營
各類酒店餐館大小用具(新舊俱備)，配件，清潔用品
Steeles Ave. E. Pacific Mall McNicoll Ave 7天營業 Kennedy 401

任何保險需求…
好鄰居代理人都幫得上忙
想知道：
汽車、房屋、人壽、商業…等保險
詳細內容，請立即與我聯絡，
我們在您左右。

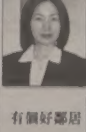

Kitty M. Lai, CFP, CLU
91 Rylander Blvd., Suite #202
Scarborough, ON. M1B 5M5
Bus: 416-281-6164
有個好鄰居 STATE FARM INSURANCE 日日好安心

讓您保的安心 省錢更開心
Allstate. You're in good hands.
Ryan 謝
(國,粵,台,英語)

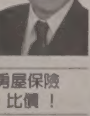

最低價汽車 房屋保險
歡迎您諮詢，比價 ！
905-695-1177 Ext: 5012
647-968-5820
電郵: Rhsieh@allstate.ca
地址: 11 Disera Drive, Unit 190
Thornhill, ON L4J 0A7
(Bathurst & Center 西北邊 / 大統華 T&T斜對面)

健康版 Health 醫藥養生 保健指南 周一～六刊出

多大：台生憑學測成績即可申請入學

2013年暑假 將有4名台灣高中生透過「大學之道」專案 就讀士嘉堡分校

記者葛健生

多倫多報導

有意前往加拿大多倫多大學就讀的台灣高中生，只需憑藉台灣學測成績與高中成績，便可向多大申請入學。多倫多大學士嘉堡分校26日公布該項台灣學生進入多倫多大學的捷徑專案，而最快自2013年的暑假起，就能有4位來自台灣的高中生，透過該項「大學之道」專案進入多大就讀。

多倫多大學士嘉堡校區副教務長陳俍璇26日指出，該項向台灣招生的專案名稱為「大學之道」，有意申請就讀多倫多大學的台灣高中畢業生，可於10月起報名，截止日期為11月7日，多大會根據申請學生在台灣的高中成績與英文聽力測驗成績進行初評，並於12月發出通知。

陳俍璇說，至次年2月份，台灣學測成績結果公布後，申請學生再補寄該份檔案給多大作最後的確定，學生如獲錄取，則應於准許入學之前的8周先至多倫多大學，進行包括語文及未來學術課程的訓練與準備，同時適應區域環境，以便銜接開學生的大學生涯。

多倫多僑社包括多倫多台灣商會、多倫多台灣同鄉會、多倫多台僑中心以及多倫多台灣客家同鄉會等四僑團共同捐款總計1萬2000元，為期三年以作為獎勵台灣高中生赴加國多大就讀大學的獎學金。

該項針對招收台灣高中畢業生的「大學之道」專案，每年提供4個名額，由僑團提供每人1000元的獎學金，在此同時，多倫多大學也對應提供1000元獎學金，故獲准就讀的4名學生，每人在第一年可獲得獎學金共2000元；陳俍璇說，自大學第二年起，如就讀學生可每年保持學術GPA 3.5以上的成績，多倫多大學將每年持續給予2000元的獎學金。

該項多倫多大學士嘉堡分校台加獎學金計畫召集人謝樹榮則表示，該項專案承認台灣學測成績以及英文聽力測驗成績，使得台灣高中畢業生進入多大能另闢捷徑並能獲得獎學金，這不僅是大學鼓勵向海外招生的結果，更是與社區相結合的最佳範例。

駐多倫多台北經濟文化辦事處長陳文儀則於致詞時表示，該項專案促使主流社會學術文化與台灣交流，更因多倫多僑社主動捐款而緊密互動，經文處將全力促成，甚至期盼區域有更多僑團，及台灣民間企業能加入捐款的行動。

在多大士嘉堡分校副校長Rick Halpern以及台灣僑界人士見證下，由多大與捐款僑團展開簽署意向瞭解書的儀式。

右圖：駐多倫多台北經文處長陳文儀（左）與多大副校長Rick Halpern互贈紀念品。

下圖：在多大士嘉堡分校副校長Rick Halpern（右四）以及台灣僑界人士見證下，多大與捐款僑團簽署意向瞭解書。 （記者葛健生／攝影）

林基仁：打開台生留加捷徑

記者葛健生

多倫多報導

2012年起台灣屆齡男性無兵役限制，高中生向外求學動機轉強，復以加拿大解除以往兩岸禁忌、形勢改變等兩項主要因素，順利打開台灣學生進入多倫多大學就讀的捷徑，駐加拿大台北經濟文化代表處文化組組長林基仁（見圖，記者葛健生攝影）26日於多倫多大學士嘉堡分校出席典禮受訪時做出以上表示。

「時機對了」，林基仁表示，台灣已改為募兵制，徵兵制實施至2011年止，自2012年起，台灣高中畢業生便無兵役限制，都可以出國，這是台灣大環境的改變，使得高中畢業生向外求學動機增強。他指出，台灣15年來出國留學的人數始終往下降，整體經濟情勢不佳，以及留學讀博士不如從事股票投資等影響，使得台灣面臨人才缺陷的問題。

其次是今年世界排名第19名的多倫多大學校長David Naylor於今年3月訪問台灣，林基仁指出，David Naylor的台灣之行也與教育部長、國科會主委晤面，其間顯現多倫多大學的海外招生政策，似乎也打開以往兩岸的禁忌，這樣形勢的改變，也順帶推動加國多大與台灣高中生留學的管道與捷徑。

林基仁表示，同為台裔、現任多倫多大學士嘉堡分校副教務長陳俍璇於今年4月訪台，其間更前往建中、北一女、雄中、南一中等台灣從南到北共16所頂尖高中作招生說明，今年10月初陳俍璇更要再度訪台，以推動該項多倫多大學士嘉堡分校台灣招生大學之道專案，林基仁盼望明年6月底首批台灣留學生，未來能成為進入加國學術界、從根紮起的種子。

吳學燕：海外役男 可利用專長申請替代役

記者邱冠銘

多倫多報導

由於兵役問題對旅居海外又尚未服役的男性僑民至關重要，駐多倫多台北經濟文化辦事處邀請中華民國內政部役政署副署長吳學燕抵達多倫多並舉辦說明會，對本地僑胞就海外役男所涉及的國籍、替代役、役期規畫及個人權益等項目做詳盡的解說。

吳學燕表示，凡具有中華民國國籍、曾在台設有戶籍之年齡介於19至36歲之役齡男子，皆有服兵役之義務，且包括具雙重國籍的海外僑民。然而受到時間及空間的影響，一些僑民因對現行法律規章的瞭解不足，導致誤觸法網的事件偶有發生，甚至造成個人權益受損。為避免以訛傳訛的錯誤訊息在社區僑民之間流傳，更鼓勵學有專攻的海外青年能返國貢獻所長，故藉由此次說明會來釐清僑民的疑慮。

「海外役男返國服役暨領務說明會」昨晚7時起在位於士嘉堡888 Progress Avenue的多倫多華僑文教中心舉行。前往聽取說明的近百位台灣社區僑民，除少部分是役齡或將屆役齡的男子，其他大多數則都是關心家中子弟兵役問題的家長。

吳學燕又說，替代役分為警察、消防、社會、環保、醫療、教育、農業及包含體育、觀光、經濟、土地測量在內的其它類等八大項。為配合提升台灣的全球競爭力及國民外語能力，海外役男可利用語言的專長來申請替代役，以協助政府推動英語環境的整體建構，及輔助小學的英語教學。

依據現行法律規定，一般替代役的服役時間約為1年，但研發替代役則約3年3個月，而由役政署所提供的資料顯示，返國服役的海外役男人數自2005年起逐年增多，2005年的人數是315人，至2012年時已達到694人。

海外役男返國服役暨領務說明會吸引大批關心役期的僑民前往。 （記者邱冠銘／攝影）

談到僑民一般最關心的役男入出境問題，吳學燕說，沒中華民國國籍或未曾設籍者無兵役問題。而於民國73年以前出生，持中華民國護照入境短暫停留4個月，且未達「連續居住滿1年」或「計算居住屆滿1年」規定者，也不會有兵役問題。此外，吳學燕也建議有科技專長的役男可申請研發替代役。對於兵役有任何問題的市民，可上台灣內政部役政署網站www.nca.gov.tw查詢。

太平洋地產

HOMELIFE HIGHER STANDARDS

HOMELIFE GOLD PACIFIC REALTY INC. BROKERAGE

3601 VICTORIA PARK AVE. SUITE 401 SCARBOROUGH ONTARIO M1W 3Y3

誠聘地產經紀分賬優厚高達95%

請電：BERNARD黃志鵬 BROKER OF RECORD

(416) 490-1068

FAX:(416)490-8938

Each Office Independently Owned & Operated

www.homelifegoldpacific.com

★Sales Representative ★★Broker

金牌團隊

湯遠芬 范瑋

Cindy Fan Wayne Fan

416-616-9383 416-508-3833

Real Estate Professionals you can trust

Yonge/Finch

Tridel高級大廈3房1477呎,附車位儲物室,McKee, Earl Haig學區. 僅售$629,000.-

Victoria Park/Sheppard

Fairglen獨立屋60x150,3房單車庫完成土庫,近401/404及未來地鐵潛力無窮. 僅售$588,800.-

Leslie/York Mills

獨立屋: St.Andrew,York Mills學區,月租$3,300.-

Yonge/407

二樓辦公室出租620&922呎,租金特平,停車位足,門口公車站.

-專業實力-信譽口碑- 【一通電話解決您所有煩惱】

EDMOND TUNG 董建華 Broker

通國、滬及粵語

手提(416)618-8922

▲萬錦WARDEN/HWY 7 TRIDEL
兩年餘新,2+1睡房柏文,面向公園,可即時交吉,名校區,可入讀UNIONVILLE HIGH,康樂設施齊備,價$38萬餘。

▲士嘉堡3睡房獨立屋
全新裝修,地點方便,土庫完成,可步行到車站及鄰近商舖,價$39萬餘。

▲伊桃碧穀KIPLING地鐵總站
全新1+1睡房柏文數向出租出售,舉步至TTC及GO巴士站,貫通多市及密市,康樂設施齊,月租$1300/月。

▲士嘉堡MIDLAND夾HUNTINGWOOD
3睡房單車庫鎮屋,年餘新裝修,中央冷暖氣,舉步至超市,商舖,學校,及巴士站,價$32萬餘。
多市湖畔2睡房柏文,年餘新,高層湖景,9呎樓底,舉步至湖畔公園及HIGH PARK,24小時街車,可即時交吉,價$39萬餘。

▲STOUFFVILLE 全新鎮屋出租
9th LINE夾HOOVER PARK 3睡房鎮屋,近商場,學校,及GO車站,車房及車道可泊3部車,即時入住,月租$1635/月。

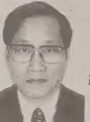

鄭明參 Jason Cheng Sales Rep.

416-726-8587

經驗+幹勁=保證滿意

台語、國語、英語

免費估價●歡迎來電

▲Bathurst/Elgin Mills(豪宅出售)
近3000呎二層樓,4房,雙車房,頂級名校區,Richmond Hill高中,全部木地板,地下室分門出入,屋況極佳,幸運號碼"8",全部花崗檯面,叫價74萬5千。

▲Midland/Finch(商場店面出售,出租,合租)
金鐘城黃金店面出售,出租,合租亦可,469呎,新商場,新裝修,除餐館外,適合任何行業,如旅行社,會計或其他專業事務所,電信相關買賣等等,對投資者或小本經營者,更加適合,叫價18萬8千,月淨租700。

▲Steeles/Hilda(出售)第一手自建屋
約3000呎,26年屋,堅實建材,地下室分門出入,三廚房,雙車庫,二天窗,新Deck,二洗衣房,由屋內入車庫,步行到TTC,商店,學校等,叫價98萬8千。

黃福祥 MARK HUANG

手提(416)873-8286

英文、國語、粵語

www.markhuanghomes.com

客戶至上 誠信第一 十大銀刊 十年經驗

* 士嘉堡TOWN CENTRE 29樓朝南1+1睡房新CONDO,風景如畫,近地鐵商場,叫25萬余。
* SOLD
* KENNEDY/ BUR OAK名校區近2000尺無管理費雙車房4車位鎮屋,一流保養,叫52萬余。
* KENNEDY/ BUR OAK 名校區3睡房雙車房獨立屋,一樓木地板,套房,叫59萬余。
* KENNEDY/ BUR OAK 名校區3睡房雙車房6車位南北向獨立屋,后院大,叫64萬余。
* SOLD
* SOLD
* BAYVIEW/ MAJOR M 之BAYVIEW名校區3+1睡房雙車房無管理費鎮屋,木地板,套房,叫49萬余。
* LESLIE/ MAJOR M 名校區3睡房雙車房朝南獨立屋,木地板,套房,叫66萬余。

Cliff Fung 馮培吉 Broker / Vice President

公司 (416)490-1068

手提 (416)818-7858

▲Hamilton 投資物業
McMaster大學校舍邊獨屋,單車房,4睡房加書房,完成地下室有4睡房及浴室和廚房,分門出入,可自住及分租,全間每月可租$3000.00,叫價53萬9千。

▲BAYVIEW HILL豪宅出讓
76呎X186呎特寬地段,約四千呎,五大睡房,精修完成地下室有睡房浴室及康樂室,叫價132萬。

▲北約克高尚公寓CONDO
YONGE/FINCH街近地鐵站二睡房加書房,二浴室有車位價40萬9千。

住宅精選

▲士嘉堡Pharmacy/Finch全磚雙層共管鎮屋出租,單邊,3+1睡房3廁,完成土庫有廚廁,含部份傢俱,舉步商場,學校,TTC,租客自負電煤,十月可入住,月租$1280 Frankie 鍾玉麟 (416)303-7078

▲SCARBOROUGH
複複式3層,5房3衛2廚,土庫可分門出入,$45萬餘。
代客誠征士嘉堡,北約克,市中心房。
JOSEPH NI 倪捷 手提647-802-6899

▲Warden夾16街4500呎加土庫150萬
▲Warden夾七丁近豐華超市完成2房2廁土庫69萬
▲C21寫意區Ravine林景60x173地段168萬
Daniel陳(416)464-4622(Cell)

▲北約克 BAYVIEW/SHEPPARD
NEW YORK TOWER高尚柏文大廈,900餘呎,2睡房2廁,連1車位1儲物室,泳池康樂設施齊全,交通方便,步行地鐵,超市,商場,叫$42萬餘。FRANKIE 鍾玉麟 416-303-7078

▲寧拔大道/404,全新高層東南角,單步到地鐵站,商場,2房2浴2陽台,9呎樓面,地板花崗石,廚房檯面,車位,儲物室近900呎,僅售$39萬9千。趙惠明 WILLIAM ZHAO 手機 416-816-9638

▲三房土庫雙車完成土庫2房2廁光明方便近富頓豐樂價70萬
▲上居下舖連洗衣生意加物業555萬
Daniel 陳 416-490-1068

▲超值商舖出售,售二十萬餘
士刁/KENNEDY,超值豪華商場舖位,雙舖位,裝修高級,可做各幣售行業,精品店,時裝,旅遊,Mandy 黃潔容 Cell:647-770-6821

▲BAYVIEW/SHEPPARD 數年新一睡房CONDO,有車住,貯物間,$25萬餘
▲街角便利店,物業連生意,有649機,勁減,新價$49.9萬
LILI YU 于莉莉,手機416-721-8983

▲超值靚屋,售四十萬餘
全磚獨立屋,三至四睡房,靚裝修,土庫完成,有車房,地區KENNEDY/士刁,近華人商場,超市,太古廣場。Mandy 黃潔容 Cell:647-770-6821

▲士嘉堡老字號西餅麵包店生意轉讓,11萬餘,人流暢旺,近學校,銀行工商店舖林立,寬闊舖面,大工場加全地下室,即做即賺錢。DENNIS何 手機 416-720-8889

▲Kennedy/McNicoll,士嘉堡豪華鎮屋近名校/太古/TTC,2浴室,1地下車位,叫28萬。▲Kennedy/Hwy 7,萬錦較新近名校/Mall/Go Train,4臥4衛,南北向,完成土庫,叫69萬。Hank冷志平 Cell:647-296-0655

▲Kitchener Condo
Waterloo,一廳二臥室,開格實用,$18萬餘起,接近兩著名大學,包家具電器,2014入伙,Faith鍾頌嫻 手提 647-996-8030

▲BRIMLEY/FINCH鎮屋,交通方便,寬敞空間,保養好,新裝修土庫,主人套房,雙車位,$31萬餘。于莉莉 LILY YU 手機 416-721-8983

▲IRIDE/新柏文,平靚正KENNEDY/401高層1房,1+1,及2房即住。HARRY FONG OR HFONG@TREBNET.COM 方永紹 手機 416-816-4256

▲WARDEN/HWY 7 於仁村豪華鎮屋,UNIONVILLE高校,4+1房,主人套房,兩車位,單邊,超2千呎,開格實用,一手業主,只叫$52萬餘,交通方便。FAITH 鍾,手機 647-996-8030

▲唐人街文華中心,3樓,有名的HOTEL內,健康按摩 SPA,加小酒吧,租金低,租約長,月純利$6千,賣生意叫$6萬9千。黃福祥 MARK HUANG 手機416-873-8286

▲Bayview/Elgin Mills 烈治文山3500余尺4臥4衛雙車房獨立屋,叫79萬余。
▲Warden/16街 萬錦2800余尺 近名校區4+2臥4衛2廚獨立屋,叫79萬余。Hank 冷志平 C:647-296-0655

▲富豪山莊豪宅1百59萬餘
豪華寓閣5臥全套浴雙車庫,大地段,超級全新現代豪華裝潢,新穎廚房,Spa式衛浴,精裝地庫附酒吧,名校區Dennis何 手機416-720-8889

▲BAYVIEW/SHEPPARD
高層光猛,2房2廁,9呎天花,木地板,包車位,儲物室,月租$1,900或售$428,900,電方生416-816-4256或電郵hfong@trebnet.com

▲BAYVIEW/STEELES北鎮山豪宅區最後一塊建豪宅土地,111X200背靠大樹,鄰數百萬豪宅,僅售$188萬,趙惠明 WILLIAM ZHAO 手機 416-816-9638

▲Elgin Mills/Woodbine Ave 3層半獨立樓花,2013年1月交吉,2748平方呎,4房4衛,僅售71萬5千,徐敏玉 maria Xu 手提 647-280-6668

▲Finch/Kennedy獨立屋,土庫完成,舉步學校,TTC,叫38萬
▲Finch/Midland全磚獨立屋,雙車房,西人業主,保養好,全木地板,價叫55萬餘 陳專 Paul Chen 手機(416)258-8101

▲多市中心多北越中快餐,5天工作2百位飯堂近會議中心皇劇中心,價45萬。▲西餐酒吧60位露天茶座20位,價16萬。▲央街日式任食80位,價28萬。Daniel 陳 416-490-1068

生意及物業

多倫多連傳性犯罪 4女受害

跟蹤、非禮、性侵… 均發生於公車、加油站等 警方籲民眾提高警覺 並協助指認嫌犯

【多倫多訊】多倫多日前多處發生性侵犯及性侵未遂案件，案件均於日間發生在公車上、加油站等處，甚至有少女連續被可疑人跟蹤。警方提醒公眾提高警惕，協助警方緝拿嫌犯。

多倫多警方稱，26日上午8時40分，一名16歲的少女從Kipling 地鐵站東行線上車，到High Park地鐵站時，一名男子上車坐到了少女的身旁。地鐵行進中間，男子對少女性侵。隨後，男子在Landsdowne地鐵站下車逃走。警方指嫌犯為一名20歲至30歲左右的白人男子，身材壯實，深棕色短頭髮，案發時穿灰色連帽夾克和藍色牛仔褲。

另外，多倫多警方報告22日共發生了三宗性侵犯案，其中兩宗分別發生在公車上及公車站。當日上午10時至10時30分之間，一名22歲的女子乘坐沿Steeles 東路行駛的公車，大約行駛至Don Mills Road 與央街之間路段時，坐在她身旁的男子對她動手動腳。該名女子起身離開座位走到車廂前部，而該男子則在公車進站後溜下車逃走。警方指，嫌犯為被曬黑的白人男子，身高5呎9至5呎11吋，身材消瘦，蓄絡腮鬍。當時身穿黑色連帽夾克，並以夾克帽子遮住頭部，其內還戴著一頂迷彩球帽，下身是藍色牛仔褲和白色運動鞋。

當日上午8時，一名13歲的少女在Jane Street 夾 Finch Avenue West 路口走向公車亭時，一個男人追上來問東問西，並攔著她不讓她登上公車，所幸少女最後擺脫了他的糾纏。幾天後的25日上午8時，13歲的少女在同一地點又見到該名男子，後者再次上前搭訕，少女甩開他快步登上公車，最終安全抵達學校。然而該男人卻駕車尾隨少女到學校，他駕駛的大概是一部舊款四門黑色汽車，乘客座位一側有刮痕。

警方描述這名潛在的性罪犯為50至60歲非洲裔男子，身高5呎5至5呎7吋，瘦長身材，右邊眉毛上方有一道疤痕，頭部一側有一個星形符號。人們最後一次見到他是在 Finch Avenue West 夾Keele Street 附近，當時身穿黑夾克及灰色鬆垮垮的褲子。

同日下午2時，警方接獲一名女子報案，表示自己在Morningside Ave.與 Ellesmere Rd. 附近地區的加油站加油時，被一名男子從身後迫近，並對她施行性侵犯。據警方描述，嫌犯是白人男子，皮膚曬得較黑，身高5呎8吋，健壯身材約有190磅重。他當時身穿紅色為主的多色夾克，深色牛仔褲，腳穿一雙涼鞋。

懷雅遜大學校園內最近發生多宗性侵犯案件。 (CTV)

連4起性侵案 懷大急商對策

【多倫多訊】多倫多懷雅遜大學最近發生多宗性侵案，學生緊急開會討論對策。

根據懷雅遜大學保安部門紀錄，從今年8月以來，校園內已經發生四宗性侵犯案件。

最近一宗案子發生於9月16日，一名女子在校園酒吧內遭到性侵；9月8日一名女子在 Gould Street 靠近Bond Street 附近行走時被一名男子摸臀部，9月5日也有兩名女子遭到類似襲擊。除校園內發生案件之外，就在校園外不遠的地方也發生至少兩宗案件。

有學生表示，校方並未將每宗性侵犯案件的發生通告給學生，應該有更多警告發出。

校方發言人表示校方非常重視學生安全，將於學生會合作，消除學生的擔憂。

學生團體的緊急會議在 26、27 兩日的下午舉行，討論相關對策。兩個星期前學生曾在校園內遊行示威，譴責性侵犯罪行。

達成協議

安省7所大學 學分可互抵免

【多倫多訊】安省七所名牌大學最近達成一項協議、七校之間互相承認學分。

參與這項互認計畫的學校包括麥馬士達大學、皇后大學、貴湖大學、渥太華大學、多倫多大學、滑鐵盧大學及西安大略大學。被列入互認科目的課程共有20個，大都為各家大學都開設且報讀率很高的課程。多倫多大學校方稱，有了這樣的互認學分設置之後，學生們選課和進修更加方便。

七所大學簽署這項協議的目的，是讓學生不必因假期回家和修讀課程的矛盾而煩惱。據了解，常有學生在暑期或寒假到省內其他地方打工，或者要返回自己在省內其他城市的家，但又想抓緊時間修讀課程，如今有了這項協議，這些學生可以在需要的時候，到自己所在地、七所達成學分相互承認協議的學校進修。

根據這項協議，這七所大學的學生前往其中任意學府，修讀一年級藝術和科學類科目，所獲得的學分都會被其餘六所學校承認。

安省調查

超過3成民眾 不當回收電池

加通社

多倫多26日電

安省環保監督組織（Stewardship Ontario）26日公布的最新調查結果顯示，有1/3的安省民眾仍把廢舊電池扔進垃圾桶或是普通可循環垃圾箱，因為他們要麼不知道應扔到哪裡，甚至有人根本就不知道這樣做是不恰當的。

該調查結果發現，35%的安省民眾用不恰當的方式處理廢舊電池，其中有47%的民眾表示不知道該把廢舊電池扔到哪裡，另有39%的人表示沒意識到不應把廢舊電池當普通垃圾處理。

安省環保監督組織發言人格瑞德（Paul Gerard）表示，處理廢舊電池絕不是件小事，如果處理不當，電池中的物質將給環境帶來危害，每個人都有責任保證妥善處理廢舊電池。

該調查還發現，不知道如何正確回收電池程序的人群中，年齡在34歲以下的年輕成年人所占比例最大。這份報告是委託Environics Research Group民調機構在8月1日至7日期間，通過在線方式對1000名安省民眾進行的調查。

安省環保監督組織目前管理有2000多個廢舊電池回收點，包括零售商店、圖書館及學校等。

可抽機票

中加貿易民調 可上網填寫

【多倫多訊】加拿大亞太基金會(APFC)和加中貿易理事會 (CCBC)最近進行一個有關加拿大商界在中國的網上調查，歡迎民眾踴躍參與。

加中貿易理事會稱，這項調查每兩年舉辦一次，由英文或法文進行，今年的調查將針對加中貿易和投資政策是否有效，特別是未來加中國簽署自由貿易的相關談判等內容。該調查結果將提供給本國政府作下一步決策時參考，同時也為本國商界開發中國大陸市場提供依據。

主辦方稱，此項網上調查共有18條問題，大約需要10至15分鐘便可完成，且保證所有調查內容絕不會被公開或者提供給任何政黨。另外，參與調查者有機會參加抽獎，獎品為由中國國航提供的溫哥華至北京來回機票一張。網上調查的截止日為10月15日，有關詳情可發電郵至：eiston.lo@asiapacific.ca。

41304

養老公寓 看過再挑

【多倫多訊】老人屋（Subsidized Housing）是受政府補貼的廉租屋的一種，申請老人屋的手續並不複雜，但等候時間較長。社區服務人員建議，在申請前要考慮清楚自己的需求，並親自前往欲申請的大廈察看，避免因不滿意分配到的住房而耽誤入住時間。

移民資源中心負責家庭及長者服務的社工杜映介紹，申請老人屋需要滿足兩個條件：有加拿大永久居留權，年滿59歲。這兩個條件達到之後，需要填寫申請表，並呈交親自簽名的宣誓書和同意書。申請表可以寫信或向社區中心索要、從房屋網絡機構（Housing Connections）的網上下載，最方便快捷的方式是直接在網上填寫（網址是www.housingconnections.ca）。

等候期間 每年主動聯繫

申請人提交了表格之後就進入了等候名單。幾周之後將會收到政府寄出的確認函，再過幾周會收到申請人檔案的密碼。杜映建議，在等待期間，每年至少主動與房屋網路聯繫一次，表達自己仍有興趣申請老人屋。

杜映說，進入等候名單的申請者，可有三次選擇的機會，申請人若不滿意根據其申請表上填寫的屬意地區所分配的房屋，可以放棄，但拒絕三次之後，將重新排隊。所以她強烈建議申請人，在填寫申請表之前，對自己選擇的所有房屋都要充分了解，最好能親自上門察看。華人在選擇老人屋時，常常考慮以下因素：是否與華人超市相鄰，是否方便看華人醫生，衛生狀況如何，附近是否有圖書館，交通是否方便，及與家人和朋友是否相近。此外房屋的新舊和設施條件也是考慮的因素，有些長者大廈設有活動室、圖書閱覽室，或經常性地安排活動或聚餐等。

伊桃碧谷、約克郡 機會多

杜映介紹，老人屋的等候時間依據地點和房屋的狀況而有所區別。華人熱中的地點在多倫多市內是南起Sheppard Ave.、北至Steeles Ave.，東起McCowan Rd.、西至央街這個區域範圍之內，大部分華人申請者都選擇這個區域，另有少部分華人選擇唐人街周圍。另外，耆暉會、聖保羅等社區服務機構，會定期前往一些長者大廈組織活動，或者有健康人員上門服務，這樣的大廈更是搶手。從反饋的信息看，在上述地區單房公寓的等候時間在5至6年，一房一廳的公寓等候時間則更長。杜映表示，像伊桃碧谷、約克郡等地區，有很多老人屋的房齡很短，設施較先進，且等候時間只要1至2年，但願意選擇的華人不多。

可負擔住房 租金高屋齡短

杜映說，老人屋是廉租屋的一種，無論新舊大小，老人屋的租金是該住戶家庭年收入的30%。另有一種稱為可負擔的住房（affordable housing）也是獲得政府部分補貼，但租金比老人屋更高一些。對於已經申請到老人金、老倆口月收入達2000元的長者，申請可負擔住房比老人屋更合算，房租高不了多少，但房屋均比較新。

前言

加拿大有「老人的天堂」之稱，政府對於老人有很好的照顧。

其中，向收入不高、沒有合適房子居住的老人提供「老人公寓」（Subsidized Housing）的福利，廣受各階層、各族裔的民眾歡迎。本報記者走訪了位於多倫多地區的幾間老人公寓，請公寓的負責人或者居住在其中的華人老人介紹公寓的相關情況，以幫助讀者了解這方面的訊息。

同時，由於目前申請入住老人公寓，需要長時間的排隊輪候，本報也請相關的政府機構官員或者社工講解申請要求，從而使有需要的人士早做準備。

萬錦老人公寓Cedarcrest Manor。（記者萬健生／攝影）

萬錦市Cedarcrest Manor

位置佳 須等8至10年

【多倫多訊】萬錦市受政府補助的老人公寓Cedarcrest Manor，位於萬錦主街（Markham Main Street）與7號公路的西北方，自萬錦主街上的Wilson Street西行轉進20 Water Street，即是僻靜的老人公寓所在地。

Cedarcrest Manor為非營利性質、由政府提供的社會福利住宅，依照市值租金（Market rent）或隨收入調整租金（Rent-geared-to-income）的方式出租，專門給老年人居住使用，其中共有150個居住房，其中129間居住房為單臥室房間，另有21間為兩個臥室的房間。

Cedarcrest Manor物業經理古絲敦（Linda Gulston）表示，目前居民中，約有15%為華裔、印裔等亞裔老人，其餘均為本地老人。

古絲敦指出，凡年滿60歲者即有資格申請居住老人公寓，但目前該老人公寓的150間住房已全部住滿老人，她估計即使現今已符合資格的老人開始申請，依照目前的等候期至少約需8至10年。

古絲敦指出，有意於該老人公寓居住者，可逕向約克郡的社會福利住宅部門申請，至於租金則是依照租用人每月總收入的30%繳交，這便是隨收入調整的租金制。

古絲敦說，該公寓前往社區各地極為便利，並與約克郡公車有合作關係，有專車可協助接送住戶。

該老人公寓東向可至萬錦市聖多福醫院，西行可至Markville購物商場，北向至16街便有包括Food Basics超市在內的購物商場，向南則有包括陽光超市、Canadian Tire等企業在內的購物商場。

Cedarcrest Manor老人公寓自1992年起啟用，目前有百餘名工作人員。公寓的管理經費來自安省政府以及聯邦暨合地方健康網路的補助款。

多倫多市中區10 Deauville Lane

華人多 打麻將有伴

【多倫多訊】近八旬的老人段聖義獨自住在位於多倫多市中區10 Deauville Lane的老人公寓，據她介紹，她是在1997年左右遞出的公寓申請表，隨後只用了大約一個星期就搬進了公寓，目前公寓每月租金435元，是自己所獲老人金的30%。

段聖義介紹，她居住的老人公寓共有七層，每層30多戶，十年前住戶還多為白人，但近年來搬入的多為華裔老人，也因華裔老人增多，大樓內的公共設施可隨處可見中文字樣，還有春節時留下的大紅福字被貼在牆上。

大樓內共有三個活動室，其中一間裡面有台球桌，跑步機等運動設施，第二間為經常舉辦活動的空曠房間，第三間則是放有冰箱、鋼琴、電視的聚會房間。有一個房間可以通向室外，也是因為華裔老人的增多，公寓戶外的小花園內已經種滿大蔥、番茄、黃瓜等農作物。

段聖義自己的房間位於五樓，其中臥室、客廳、餐廳全部通在一起，只有廚房和廁所被獨立隔開，另外還有一個不到大約1平米的小陽台，總共面積大約20平方米。

也是因為華裔的增多，大樓內舉行的群體活動也多為華人所好，比如麻將。段聖義介紹，她雖然本不會，但是由於玩的人多，有人會突然有事不能繼續玩，所以經常被叫去做「替補」，時間久了，也對麻將略有知曉。

在大樓需要改善的方面，段聖義說，樓管每周的上班時間，只有周一的上午9時至10時30分的1個小時30分鐘工作時間，因為工作時間太短，大樓的衛生問題有些糟糕，經常樓內出現垃圾，卻不得不等待一個星期後才有人打掃。其次，大樓原本不允許養寵物，但是近年來卻不斷有人開始養，而且也沒有被抓，一次長周末，不知誰家的狗在樓道裡留下排泄物，結果整個樓道超過一個星期佈滿臭味，讓人難忍，但是也沒有人及時管理。

另外今年5月，大樓內一位老人死在自己房間，過了許久才被發現，更是管理不到位的結果。

段聖義透露，她正在打算申請換一處老人公寓，但是被告知因身體太好，被批可能非常小，所以也就只能繼續住在這所公寓了。

公寓面積大約只有5、6平方米

段聖義所住公寓內的小廚房

公寓內的活動室，常有老人在裡面打撞球

老人公寓外景，一共有七層。（記者費詩明／攝影）

烈治文山市Rose Town

交通便 公車站在門口

【多倫多訊】約克郡受政府補助的老人公寓申請人眾多，尤其是約克郡南部地區的烈治文山、旺市和萬錦市需求比北部更多，根據約克郡政府統計數字，去年入住政府補助老人公寓的長者們提出申請後，到入住的平均等候時間為8.7年。

約克郡政府補助房屋包括老人公寓在內均由約克郡政府住房暨長期護理部門負責統籌安排，該部門總經理派特森（Sylvia Patterson）介紹，申請政府補助老人公寓的條件是60歲以上加拿大合法居住的居民，且之前沒有違反過政府補助房屋規定的低收入人士。申請老人還需要身體適合獨立生活，並不需要其他人照顧。雖然目前約克郡政府並無一個申請者最高收入限額，但是如果申請者的收入太高，不符合政府補助房屋條件時，則會被放入租用市場價格租金的房屋的申請類別中。

申請者需要提供詳細的家庭收入和資產資料，由相關機構審核，符合資格者就會被排入等候名單之內，入住者支付其每月總收入的30%作房租。

派特森指出，目前申請約克郡政府補助房屋者有87%的家庭年收入低於3萬元，等候時間也很漫長，特別是約克郡南部地區的烈治文山、萬錦地區需求更大，等候時間比北部更長，申請政府補助老人公寓的人士也必須等到滿了58歲之後才可以放入等候名單之中，不可以因為等候時間非常漫長，就在未到年齡之前很早就提出申請。

在華人聚居的烈治文山市，共有六幢受政府補助的老人公寓，其中單位最多的是Rose Town老人公寓。（記者喬森林／攝影）

根據約克郡政府相關報告，去年總共安排300多住戶，包括家庭、個人和老人入住政府補貼房屋，而截止去年底，還有8000多住戶仍在等待名單之中。

在華人聚居的烈治文山市共有六所受政府補助的老人公寓，其中單位最多的是Rose Town老人公寓，這個公寓由約克郡政府房屋公司管理，六層樓高，共有125個單元。樓外有停車位，門口路邊就有公車，大樓入口處有安全錄影，單元房型有一房一廳和兩房一廳，每個單元都有陽台或露台。

41302

Tridel、Beaux Properties聯手興建 裝潢盡善盡美

101 Erskine 大廈 鎮屋 風格多樣化

【多倫多訊】由Tridel、Beaux Properties攜手發展及興建的全新豪華住宅大廈101 Erskine，自推出以來備受矚目。現在，101 Erskine的全新銷售中心已於日前在2611 Yonge St.隆重開幕。開幕典禮除備有精美茶點招待來賓外，更邀請到North Toronto Collegiate學校的儀仗隊，由學校步操至銷售中心助興，為開幕典禮更添熱鬧。

101 Erskine位處midtown市中心的一條寧靜的街道上，鄰近Yonge與Eglinton一帶的繁盛區域，附近高級食府與時裝商店，舉目皆是，盡露大都會的時尚氛圍。然而，周遭環境又同時具備住宅區的細緻感覺，住客可輕鬆漫步街頭、在露天茶座交朋結友，實在是賞心樂事。

101 Erskine備有多款單位設計，能配合不同的生活風格。單位面積由435平方呎至2122平方呎。售價約由25萬起，至超逾150萬。室內設計可謂盡善盡美，包括9呎高樓底，雲石花崗岩或高級瓷磚浴室等。廚房更配有石質台面及濺水位；還有配合台面深度的底層冰箱式雪櫃，及節省空間的Energy Star高節能洗碗機。

除了高層單位外，101 Erskine更推出十間優雅的鎮屋。鎮屋備有高至12呎樓底，配備節能家電，前園依石小道旁有青翠的花園，雅緻的平台及後園更具備天然氣接駁，方便燒烤。售價由129萬5000起。有關詳情請瀏覽tridel.com，或致電416-480-0700查詢。

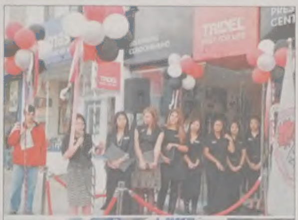

右上圖為Tridel區域銷售經理Winnie Chan在開幕式上講話。右下圖為North Toronto Collegiate學校的儀仗隊行進Yonge街慶祝101 Erskine銷售中心開幕。（圖：業者提供）

世界心志工 大都會廣場義賣

由《世界日報》主辦，蓮萊文教基金會協辦的「義工，讓世界更美好」大型系列活動之一的「世界心志工—環保義賣」又將在大都會廣場隆重開幕！本次義賣活動為期九天，從9月26日至10月4日止。義賣所得將分別捐予North York General Hospital、加拿大幹細胞協會、加拿大肝臟基金會，以及世界心志工。歡迎您將家中閒置不要的物品拿到大都會廣場支持此一活動。義賣時間為9月26至30日上午11時至下午3時30分在大都會廣場二樓，10月1至4日上午11時至下午3時30分在大都會廣場中庭。該活動亦正在招募義工，歡迎有興趣者登錄網站：http://app.volunteer2.com/Public/Organization/7086laff-c4af-44d5-8d15-5686b20fd435/1註冊。（圖：主辦單位提供）

超值旅遊 推赴日賞櫻

【多倫多訊】又臨近了一年一度的櫻花節，日本政府把每年的3月15日至4月15日定為櫻花節，在春天櫻花盛開的時候，人們便會成群結隊來到櫻花林中欣賞浪漫的櫻花，享受日本所獨有的櫻花帶來的文化氛圍。

要欣賞櫻花的燦爛一面，便要緊抓櫻花的盛開花期，「超值旅遊」的日本風情遊系列，讓你從容選擇賞花行程，不會錯過精采瞬間！即日起至11月30日止，凡報名參加超值任何風情系列，於2012年11月1日至2013年3月31日內出發，立即優惠減價100元。若對超值產品風情系列想進一步了解，請洽詢您的旅行社或致電1-877-688-7922。

據該公司介紹，日本被譽為「櫻花之國」。每逢春光明媚之時遍植整個日本列島的櫻花樹，花團錦簇，五彩絢麗。櫻花節在日本是一個特殊的社會事件，貴族與他們的藝術家、音樂家和詩人一起度過下綻放櫻花的一段時間。

日本人愛看櫻花，不只是因它盛開時的絢麗莊嚴，而是因它在落花時的乾脆利落。在每年的春季，慢慢由南而北漸次綻放，最早約於3月中在九州綻放，最遲於5月開至北海道，儘管櫻花優美動人，但在盛開一周之後，常常是在一日一夜之間全部散落，而不是慢慢的凋萎枯零。要欣賞櫻花的燦爛一面，便要緊抓櫻花的盛開花期。

櫻花紛飛的季節，選擇超值旅遊不會錯過精采瞬間！（圖：業者提供）

ARM & HAMMER 讓貓舒適生活

【多倫多訊】對於加拿大的華裔移民家庭來說，離鄉別井在國外建立新生活存在著不少的壓力，尤其是擁有寵物的移民，因寵物不那麼容易適應新環境。尤其是寵物貓，貓的嗅覺特別敏銳，若嗅到貓砂盆有異味，會令牠們極為難受。ARM & HAMMER蘇打粉可以為您的家庭提供一個既清新又無異味的環境。

據該公司介紹，ARM & HAMMER超強凝結貓砂（Ultra Last Clumping Cat Litter）讓主人有更多時間與寵物相處，因為即使不是每天清理貓砂盆，家居的空氣也可常保清新。ARM & HAMMER提供幾個竅門，有助您的貓兒適應牠的新家園：

(1)確保您選用一個大小適中的砂盆，尺寸應較貓身長一點，盛載約1至2吋的貓砂。(2)凝結貓砂令清理工作既輕鬆又有效。超強凝結力讓您輕鬆地去除氣味的來源。(3)盡可能每天清理貓砂盆，並每隔4至5日用溫和的肥皂及溫水清洗。(4)選用一種含有氣味中和劑的貓砂。每顆ARM & HAMMER超強凝結貓砂顆粒的表面均塗有中和氣味功能的蘇打粉，及加強效能的除臭劑，長時間去除惡臭。欲查詢更多資訊，請瀏覽www.armandhammerpets.ca。

香港中文大學 周末辦入學講座

【多倫多訊】香港中文大學將於9月28至29日在多倫多舉行入學講座，為加拿大學生及其家長提供本科入學資訊及升學輔導。講座以英語進行，歡迎在加應屆中學畢業生參加。

多倫多諮詢會日期：9月28日（周五）下午3時至7時；9月29日（周六）下午12時至6時，地點：Metro Toronto Convention Centre。升學講座定於9月28日下午3時舉行。2013年度本科生招生計畫現已接受報名，詳情可瀏覽香港中文大學的網站（www.cuhk.edu.hk/adm），或電郵至ugadm@cuhk.edu.hk查詢。

工商報導：本版供廣告客戶披露產品及服務訊息，所有文字、照片均由廠商提供，本報保留刪改及拒刊權利。

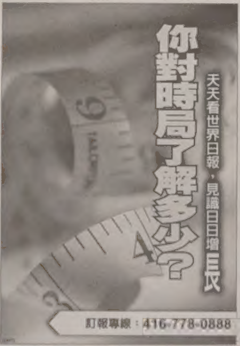

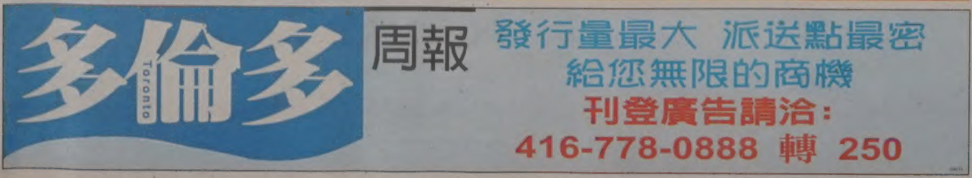

中海油併購案 有助加打開中國市場

DBRS分析報告 加方直接獲利不大 但可大幅增進兩國經濟關係

編譯組

渥太華26日電

加拿大債信評估機構DBRS（Dominion Bond Rating Service）26日公布的報告認為，中國中海油以151億美元併購加拿大尼克森石油公司（Nexen）的交易，加拿大方面在經濟利益上直接得益並不多，但對增進兩國經濟關係大有裨益。

該報告說，從財務上說，尼克森石油不一定要接受中海油的併購，因為尼克森本身就是一家很容易便能從資本市場取得融資的強大公司，然而加拿大政府如果批准這項交易，即能促進與中國的關係，和打開新市場。

DBRS資深副總裁暨這項分析報告的首席分析師詹姆士．江說，接受中海油對加拿大的投資將成為進一步吸引中國投資的催化劑，而且也有助於幫助加拿大公司進入中國市場。

他又說，這筆交易也有負面影響，那便是將來會吸引更多跨國公司或者國有公司向加拿大的油砂礦投資，這是中海油併購尼克森交易可能帶來風險和不利影響。

尼克森石油公司股東上周已以壓倒性優勢批准接受中海油併購。但這項151億美元併購尼克森石油案，仍需要得到加拿大政府的批准才能進行。

渥京已從上月29日起審核中海油併購尼克森石油申請案。聯邦政府表示，依據加拿大投資法，只有在外資併購案能令加拿大取得淨利益情形下，聯邦政府才能批准。

英澳資本的必和必拓（BHP-Billton）曾單方面強力收購沙斯卡其旺省全球最大的鉀肥公司PotashCorp，渥京政府便以不符合加拿大的利益為由予以否決。

為了說服加拿大人和加拿大政府，中海油承諾，在交易完成後，中海油計畫將卡加利作為中海油的北美和中美洲總部，維持尼克森石油公司的完整性，留用尼克森石油現有的雇員，不僅繼續由尼克森石油管理團隊負責管理和發展尼克森石油，而且中海油目前在北美洲、南美洲、歐洲和西非的約80億元資產也全部由尼克森管理團隊管理。

中海油強調，這是貨真價實的向加拿大投資，不僅將向尼克森石油投入鉅資落實和加強其當前的資本支出計畫，中海油還將在多倫多交易所上市。

可是，儘管中海油作出了這麼多承諾，在國會內和民間，都對這項交易充滿疑慮，更有很多人明確表示反對批准這項併購案。

中海油提出的尼克森石油收購價是每股27.50元現金，尼克森石油26日在多倫多股市的收盤價上漲18分，收每股24.91元。

尼克森石油公司的亞省長湖油砂提煉廠。（取材自尼克森石油公司網站）

龐巴迪摩洛哥廠 明年1月投產

編譯組

蒙地可26日電

龐巴迪公司（Bombardier）26日說，明年1月即在摩洛哥投入生產，但不是在卡薩布蘭卡地區諾西爾機場（Nouaceur Airport）附近的工業園區新建的工廠內，而是先租用一個臨時廠房。

最近，龐巴迪航太公司總裁哈奇訪問摩洛哥，並拜會這個北非國家的國王。

因為摩洛哥生產成本低，卡薩布蘭卡又與歐洲隔海相望，運輸也方便，又可享受摩洛哥政府提供的稅務優惠和財務支持政策，空中巴士等飛機製造商早已在卡薩布蘭卡的工業園區設立製造廠，因此龐巴迪已在今年初在該工業園區內購置一塊面積為十公頃的土地，以建立飛機部件製造廠。

龐巴迪最初計畫，八年內在摩洛哥投資約2億美元，今年動工建造廠房，2013年開始在摩洛哥工廠生產飛機部件。先前有消息說，龐巴迪的摩洛哥工廠有可能生產一些比較簡單的部件，如機艙地板、儀錶板等。

龐巴迪發言人鄧恩26日說，摩洛哥新工廠的細節尚未確定，例如需要聘用多少雇員、如何一步步展開生產。他表示，先租用臨時廠房是為了按照原訂的時間表完成在摩洛哥設廠計畫。

在龐巴迪的新工廠開工後，五年內完全免稅，之後的20年稅率為8.75%，25年之後稅率為17.5%。摩洛哥政府還為新的外資公司培訓當地工人提供補助。

卡薩布蘭卡工業園區吸引外國公司的不僅是稅務和財務補助優惠，摩洛哥低廉的勞力成本是另一個亮點。根據摩洛哥公私合營的卡薩布蘭卡工業園區管理公司Midparc提供的資訊，該工業園區工人平均月薪為327美元，低於突尼西亞和土耳其，是西班牙工人的十分之一，是南非工人的四分之一。

西班牙、希臘民眾示威 多指跌24點

編譯組

多倫多26日電

美國房地產業似已觸底反彈的好消息，也難以抵銷西班牙、希臘民眾激烈抵制政府削減支出行動帶來的悲觀情緒，多倫多S&P/TSX綜合指數26日因而又下跌24.32點，收12,232.86點。

對經濟前景悲觀、自然資源商品價格下跌，同樣造成加元匯率下跌0.48美分，以1加元兌1.0150美元收盤。

美國商務部26日公布，8月新屋銷售維持在近兩年高峰，房價也創下2004年底以來最大增幅，這被視為美國房地產市場正在進入復甦期的新證據。

根據西班牙政府的計畫，27日將向議會提交2013年大幅度削減支出的財政預算案。與此同時，希臘財政部也已經確定約150億歐元的新節約措施。

西班牙與希臘將施行撙節支出措施，激怒兩國民眾走上街頭舉行大規模示威與罷工，社會動盪加深投資者對歐債危機惡化的疑懼，西班牙10公債殖利率26日更升破6%。

多倫多投資專家格拉翰指出，與美國房市好轉相比，投資者對歐債危機更為關注。他指出，如果歐債危機持續下去，便可能令西歐的衰退惡化，國際市場對自然資源商品價格需求減少，從而沉重打擊自然資源商品股比重很大的多倫多TSX指數。

在銅、原油、黃金價格全面下跌情形下，多倫多的基本金屬、能源和金礦股均下滑，其中基本金屬股跌1.3%，能源股跌0.84%。

金融簡訊

2012年9月26日

S&P/TSX 綜合指數	↓ 24.32	收市12,232.86
紐約道瓊指數	↓ 44.04	收市13,413.51
加幣兌美元	↓ 0.0048	收市1.0150
盎司黃金（美元）	↓ 12.80	收市1,753.60
那斯達克指數	↓ 24.03	收市3,093.70
史坦普500	↓ 8.27	收市1,433.32
優惠貸款利率	3%（不定期調整）	
央行貼現率	1%（不定期調整）	

台灣、大陸股市及外幣兌換率請分別參見台灣、大陸經濟新聞版

Onex 收購德工廠

加通社

多倫多26日電

總部在多倫多的Onex公司將運用私有資產基金這項最主要資金，以7億1800萬元收購德國一家有4000名雇員的工廠，這是該公司在歐洲的第一筆投資。

KraussMaffei廠主要生產塑膠和橡膠材質加工設備；收購該廠出資者主要為Onex Partners III公司，將投資3億4000萬美元；Onex擁有公司本身和其他投資人投入的資金；這次資產收購，Onex本身計投入8600萬美元，其他5億6800萬元將來自貸款。

上述收購交易尚需獲得主管當局核准，預計可在明年3月31日之前完成。

預期財務改善 9月消費者信心升

加通社

渥太華26日電

加拿大諮議局指出，由於預期財務前景改善，消費者信心在9月份提高，是從2011年7月份迄今最樂觀的一個月份。

諮議局26日表示，9月份消費者信心指數從8月份的黯淡表現攀升6.7點、達到82.2點，該局分析表告指出，在經歷8月份令人失望表現後，消費者對當前財務問題的看法出現大幅度改變，受訪者中有18.4%說，他們的財務狀況在過去六個月內有所改善，較8月份調查上升2%，指稱財務狀況在過去六個月內變差者占受訪者中的17.6%，比8月份減少3.7%。

針對未來財務狀況，受訪者中有25.2%預期會在未來六個月內逐步改善，比8月份提高1.2%，認為會變差者有15.6%，較8月份下滑1.7%；諮議局指出，消費者對未來財務狀況這個問題的反應，仍維持已超過10年的正面趨勢，而9月份調查所獲結果，亦比過去兩年內的整體平均比率高出一些。

諮議局調查結果同時顯示，消費者對是否為採購高價位大項商品時機的傾向依舊悲觀，不過認為未來情況將會有所改善，受訪者中有42.9%認為現在是購買大項商品的恰當時機，比8月份增長1.7%，至於對未來工作機會的展望，感到悲觀的消費者繼續增加，認為社區工作機會在未來六個月內增加的受訪者比率、維持8月份15.4%不變，覺得將減少者比率較8月份下滑2.5%、計21.5%。

諮議局該項調查於9月初進行，共電話訪問超過2000名消費者。